

# **Conseil municipal**

**28 mars 2017**

# **2- Ville**

## **Compte administratif 2016**

# Compte administratif 2016 Ville

## Section de fonctionnement

Dépenses (taux réalisation 89,14%)	10 376 215,54 € -4,88% / CA 2015
Recettes (taux réalisation 98,48%)	11 413 245,90 € -3,13% / CA 2015
Résultat de l'exercice	1 037 030,36€ + 14% /CA 2015

# Compte administratif 2016 Ville

## Section de fonctionnement

Dépenses réelles de fonctionnement	2015	2016	%
Charges à caractères générales o11	2 690 207.21 €	2 581 927.77 €	-4.02%
Charges de personnel o12	5 085 600.06 €	4 996 956.98 €	-1.74%
Atténuation de produits o14	59 514.00 €	105 561,00 €	+77,37%
Autres charges de gestion courante 65	1 996 907.09 €	1 811 075,04 €	-9,31%
Charges financières 66	302 797.36 €	287 718,36 €	-4,98%
Charges exceptionnelles 67	22 777.12 €	10 968,38 €	- 51,84%
<b>TOTAL</b>	<b>10 157 802.84</b>	<b>9 794 207,53 €</b>	<b>-3,58%</b>
Hors charges exceptionnelles 67	10 135 025.72	9 783 207,15 €	-3,47%

# Compte administratif 2017 Ville

## Section de fonctionnement

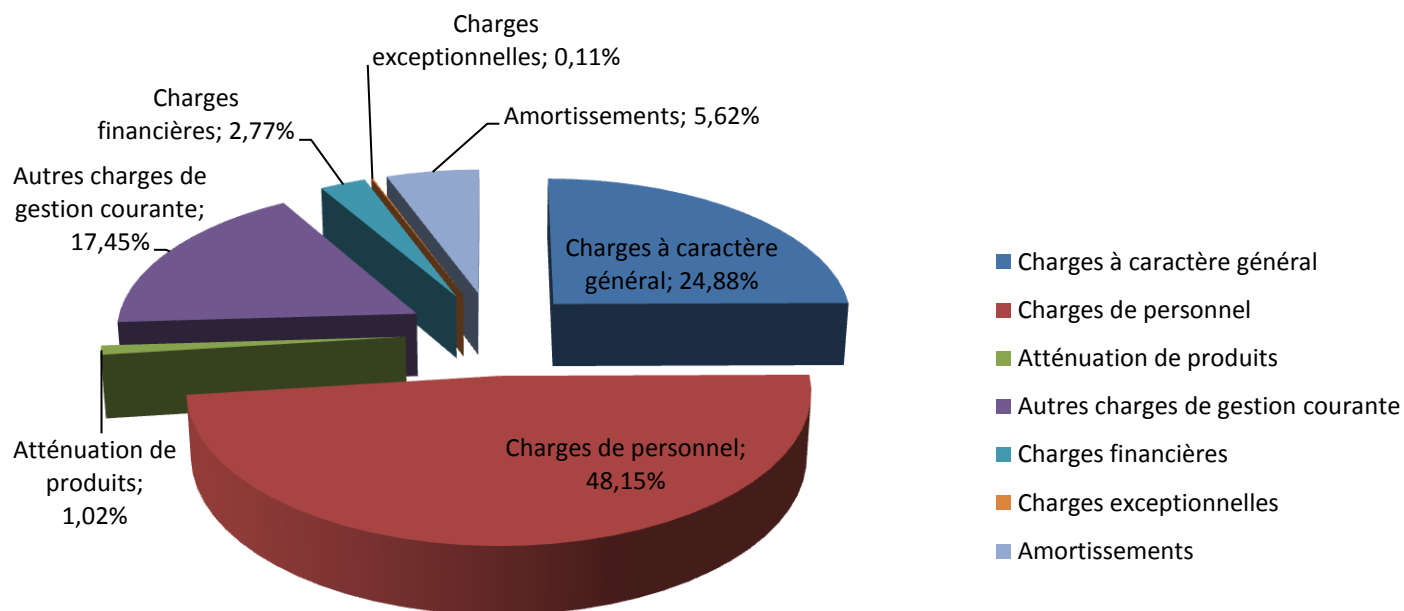

# Compte administratif 2017 Ville

## Evolution des dépenses réelles de fonctionnement

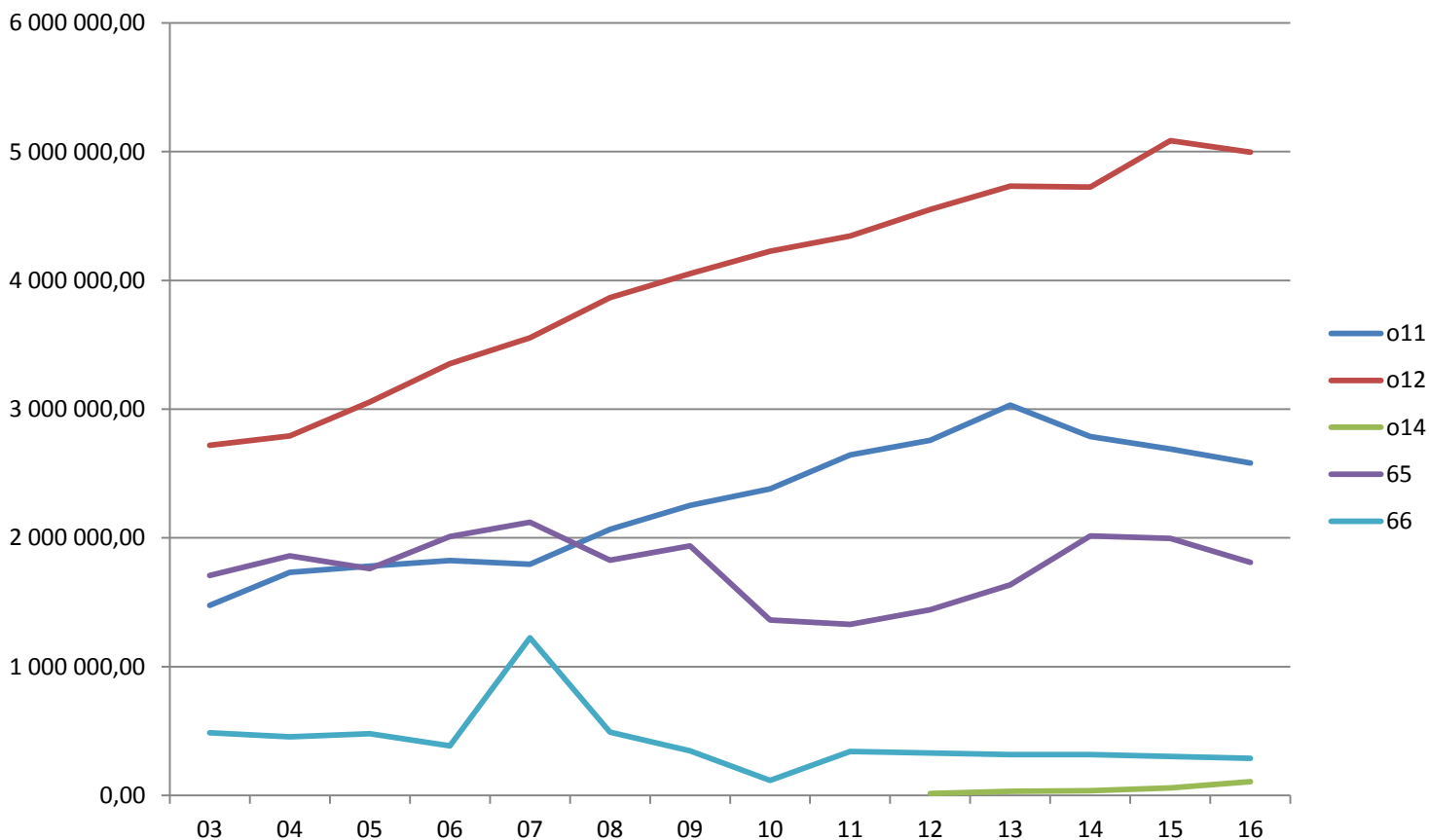

# Compte administratif 2016 Ville

## Section de fonctionnement

Recettes de fonctionnement	2015	2016	écart	%
Produits des services	425 852,54 €	440 702,29 €	14 849,75 €	3,49%
Impôts et taxes	7 681 387,90 €	7 757 997,78 €	76 609,88 €	1,00%
Dotations et participations	2 726 425,34 €	2 501 847,67 €	-224 577,67 €	-8,24%
Autres produits de gestion courante	499 080,75 €	442 475,86 €	-56 604,89 €	-11,34%
Atténuations de charges	117 919,71 €	221 377,35 €	103 457,64 €	87,74%
Produits financiers	146 952,88 €	31 526,64 €	-115 429,24 €	-78,55%
Produits exceptionnels	184 316,06 €	17 318,31 €	-166 997,75 €	-90,60%
	<b>11 781 935,18 €</b>	<b>11 413 242,90 €</b>	<b>-368 692,28 €</b>	<b>-3,13%</b>

# Compte administratif 2016 Ville

## Section de fonctionnement

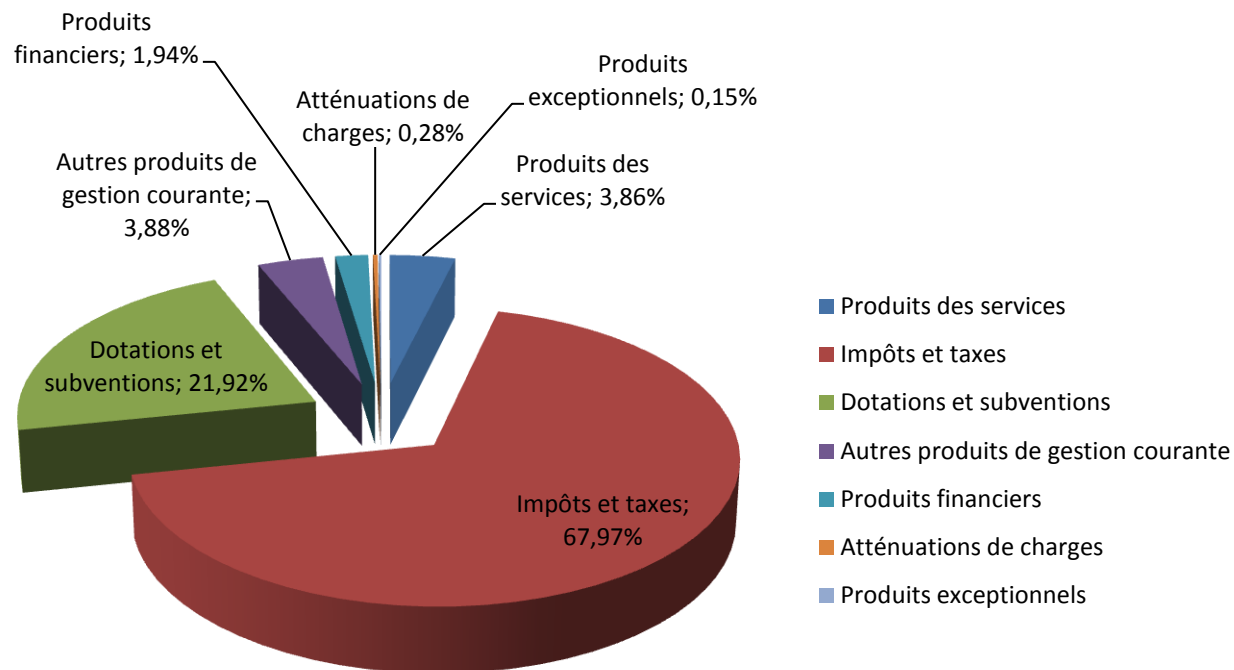



# Compte administratif 2017 Ville

## Evolution des recettes réelles de fonctionnement

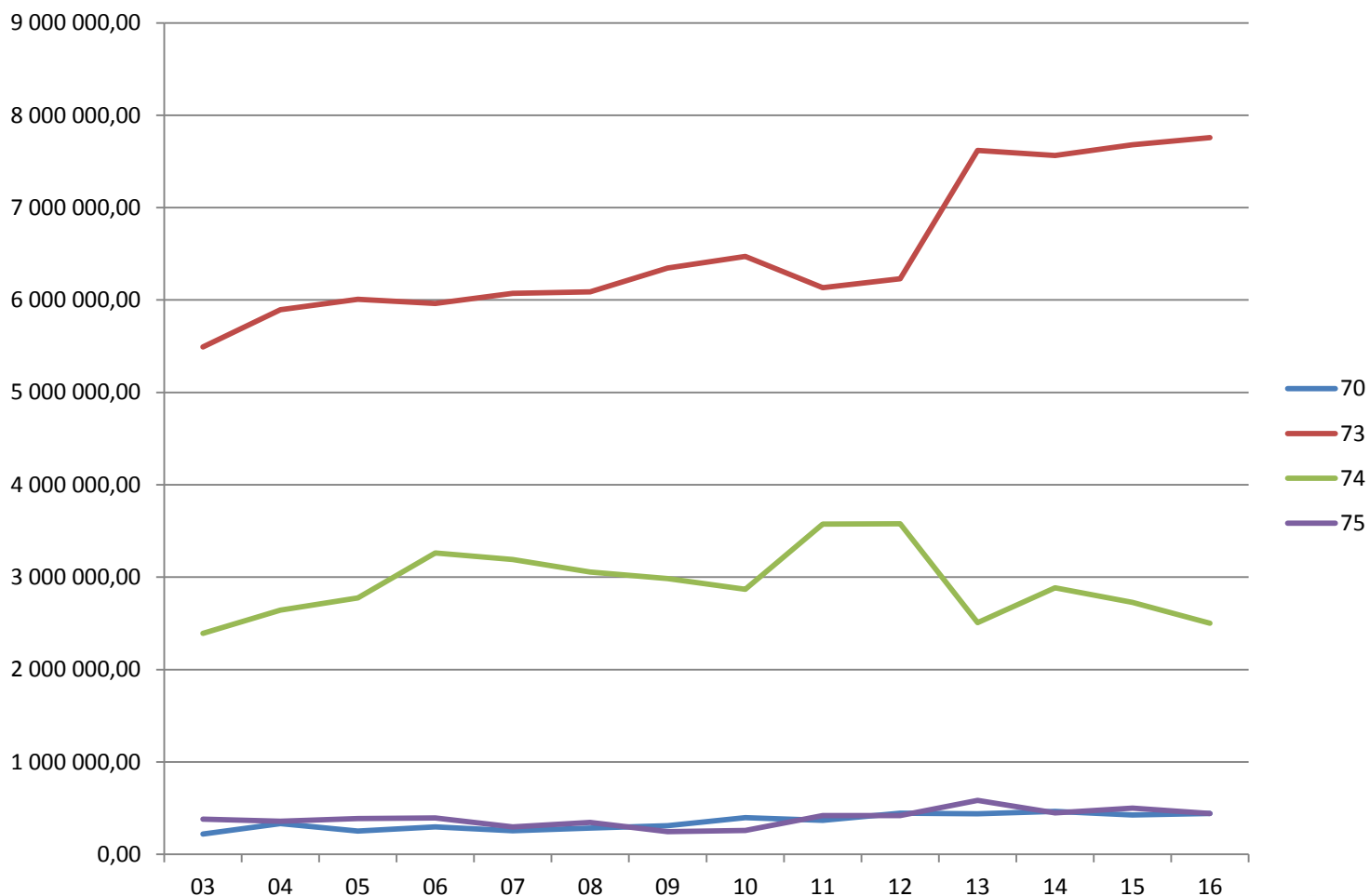

# Compte administratif 2017 Ville

## Evolution des dépenses et recettes réelles de fonctionnement

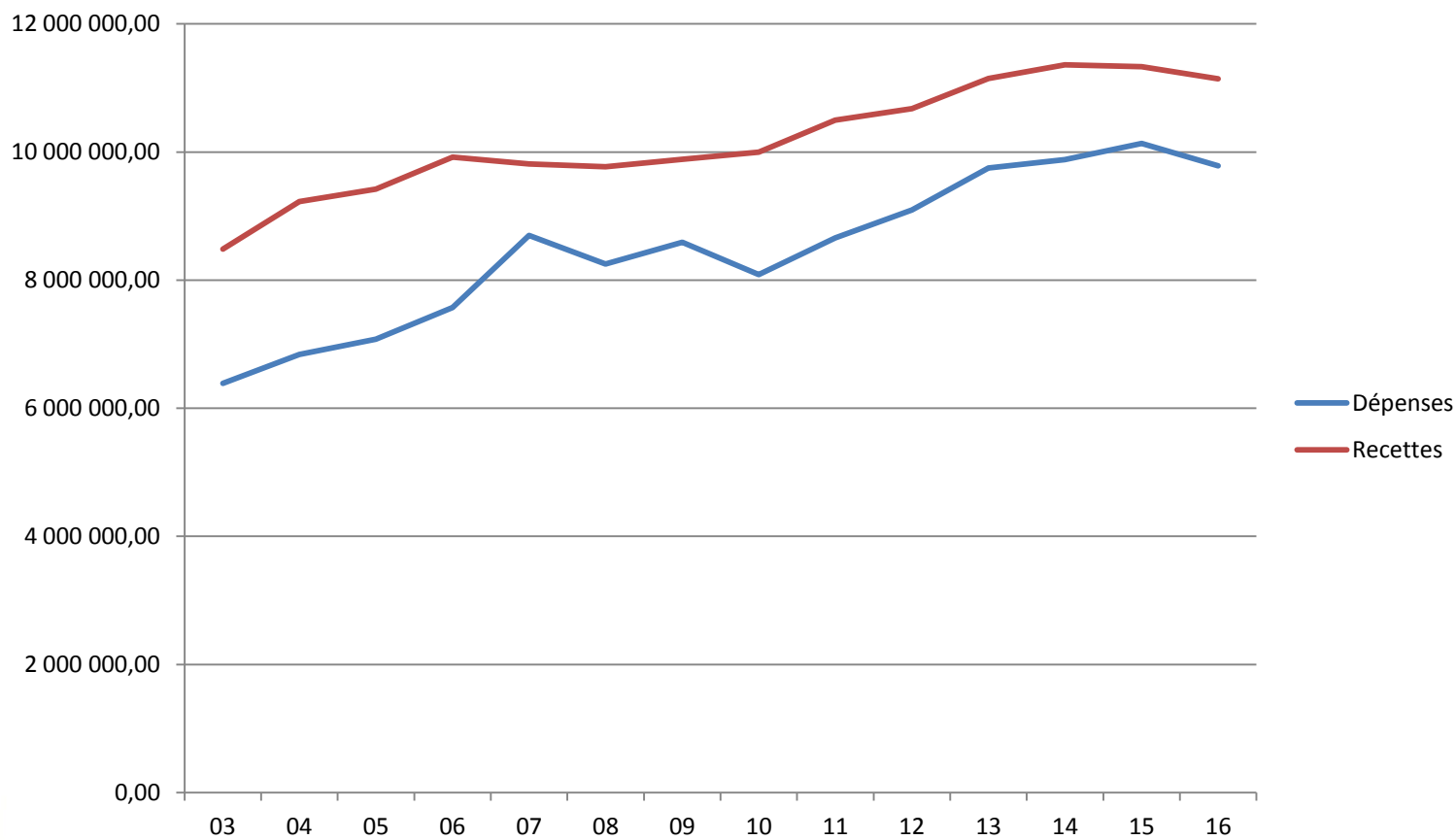

# Compte administratif 2017 Ville

## Evolution épargne nette

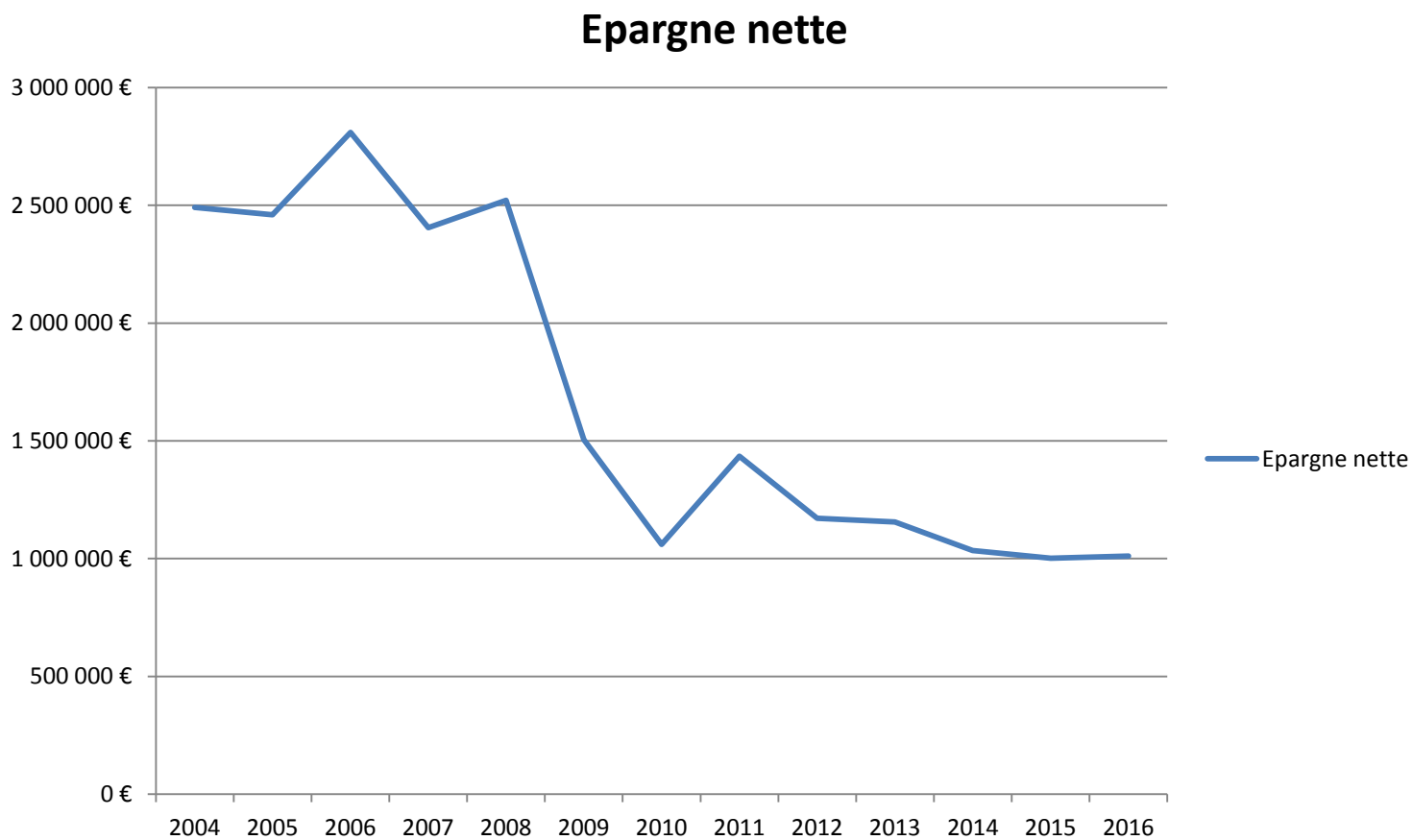

# Compte administratif 2016 Ville

## Section d'investissement

	Prévu	Réalisé	taux réalisation
<b>Remboursement emprunts</b>	<b>428 182,22 €</b>	<b>428 182,22 €</b>	100%
<b>Subvention investissement</b>	<b>5 664,00 €</b>	<b>5 664,00 €</b>	100%
<b>Immobilisations incorporelles</b>	<b>291 612,29 €</b>	<b>226 566,16 €</b>	78%
<b>Immobilisations corporelles</b>	<b>573 839,70 €</b>	<b>441 731,11 €</b>	77%
<b>Immobilisation en cours</b>	<b>2 092 816,79 €</b>	<b>1 366 406,80 €</b>	65%
<b>Opérations patrimoniales de valeur vénale des terrains</b>	<b>250 150,00 €</b>	<b>250 150,00 €</b>	100%
<b>TOTAL</b>	<b>3 642 265,00 €</b>	<b>2 718 700,29 €</b>	<b>75%</b>

# Compte administratif 2016 Ville

## Section d'investissement

### Taux réalisation

#### **-Constatés au CA 2016 :**

-Total : 75%

-Immobilisations : 73%

#### **-Avec les Restes à réaliser (628 991,97 €) :**

-Total : 92%

-Immobilisations : 90 %

# Compte administratif 2016 Ville

## Section d'investissement

### Principales opérations

- Gymnase Saulaie
- Stade Saulaie
- Restaurant scolaire stade
- Entretien voiries
- Bassins Savouret
- Vidéo-protection
- Bourg centre
- PLU
- Acquisition Francristal
- Accessibilité
- Eclairage public
- Mobilier
- Matériels

# Compte administratif 2016 Ville

## Section d'investissement

### Recettes

Affectation résultat 2015	909 131,77 €	909 131,77 €	100%
Virement de la section de fonctionnement	580 510,00 €	0,00 €	0%
Excédent d'investissement	323 547,76 €		0%
Amortissements	583 000,00 €	582 744,77 €	99,96%
FCTVA 10222	278 749,00 €	278 749,00 €	100%
Taxe d'aménagement	55 000,00 €	118 388,77 €	215%
Subventions	245 664,00 €	130 204,00 €	53%
emprunts 1641	380 000,00 €	0,00 €	0%
Opérations patrimoniales de valeur vénale des terrains	250 150,00 €	250 150,00 €	100%
Remboursement échéances emprunt OVERTEC ZAC et Eau + écritures régul 27638	36 411,69 €	36 411,69 €	100%
Produits cession	100,78 €		0%
<b>TOTAL</b>	<b>3 642 265,00 €</b>	<b>2 305 780,00 €</b>	<b>63%</b>

# **Compte administratif 2016 Ville**

## **Section d'investissement**

### **Recettes**

**Aucun emprunt réalisé en 2016**

**832 € de capital restant dû par habitant au  
31 décembre 2016**

**➤ Pour mémoire : le capital restant dû /  
habitant était supérieur à 2000 € en 1995**



# Compte administratif 2016 Ville

## Section d'investissement

### Résultat section investissement

**Dépenses : 2 718 700,29 €**

**Recettes : 2 305 780 €**

**Résultat : - 412 920,29 €**

**Reprise excédent du 31/12/2015 : 323 547,76 €**

**Résultat définitif : - 89 372.53 €**

**BP 2017 reprises :**

**- Résultat 2016 : - 89 372,53 € (dépense)**

**- Excédent du 31/12/2016 : 89 372.53 € (recette)**

# Compte administratif 2016 Ville

## Soldes intermédiaires de gestion

Dépenses réelles de fct	9 794 208 €
Recettes réelles de fct	11 413 243 €
<b>EPARGNE DE GESTION</b>	<b>1 619 035 €</b>
Intérêt dette	287 718 €
<b>EPARGNE BRUTE</b>	<b>1 331 317 €</b>
Capital dette	319 962 €
<b>EPARGNE NETTE</b>	<b>1 011 355 €</b>
<b>GRANDS EQUILIBRES</b>	
Taux d'épargne brute = épargne brute/RRF	14,19%
Dép personnel /DRF	51,02%
DRF / population	1175,07
<b>INVESTISSEMENT / RECOURS A L'EMPRUNT</b>	
Dépenses d'équipement	2 034 704 €
Dép équipement /hab	224 €
Capacité de désendettement	4,28
Capital restant dû 1/1/ 2016	6 935 595 € soit 832 €/habitant

# **3- Affectations de résultats 2016**

# Ville

## Construction du résultat 2016

	SECTION	PRÉVU 2016	RÉALISÉ 2016
Fonctionnement	Dépenses	11 570 904 €	10 376 215,54 €
	Recettes	11 070 904 €	11 413 245,90 €
	Résultat reporté <i>n-1 (002) excédent</i>	+ 500 000 €	
	TOTAL Recettes	11 570 904 €	
	Résultat N		1 037 030,36 €
	Résultat cumulé à affecter		+1 537 030,36 €
Investissement	Dépenses	3 642 265 €	2 718 700,28 €
	Recettes	3 318 717,24 €	2 305 780,00 €
	Résultat reporté <i>n-1 (001)</i> <i>excédent</i>	+ 323 547,76 €	
	TOTAL Recettes	3 642 265 €	
	Résultat N		- 412 920,29 €
	Résultat cumulé		- 89 372,53 €
Global	Dépenses	15 213 169 €	13 094 915,82 €
	Recettes	15 213 169 €	14 542 573,66 €
	Résultat N (excédent)		+ 1 447 657,84 €

# Ville

## Affectation des résultats 2016

Résultat de fonctionnement	Euros
- Excédent cumulé au 31/12/2016	+ 1 537 030,36 €
* Affectation en recettes d'investissement (1068)	1 537 030,36 €

# **4- Ville**

## **Budget primitif 2017**

# Budget primitif 2017 Ville

## Section de fonctionnement

### Éléments généraux

**Etabli à 11 081 642 €**

- - 4% soit 458 K€/ BP 2016
- Prévion dépenses = 94 % du CA 2016
- Recettes « évaluées » au plus juste

### Conséquences :

Risque sur notre capacité d'autofinancement

Action correctrice à mener

# Budget primitif 2017 Ville

## DEPENSES DE FONCTIONNEMENT

Chap.	Libellé	Pour mémoire budget précédent (1)	Restes à réaliser N-1 (2)	Propositions nouvelles
011	Charges à caractère général	2 874 173,61	0,00	2 776 307,46
012	Charges de personnel, frais assimilés	5 104 272,00	0,00	5 101 528,00
014	Atténuations de produits	105 561,00	0,00	74 000,00
65	Autres charges de gestion courante	2 005 235,56	0,00	1 815 239,93
656	Frais fonctionnement des groupes d'élus	0,00	0,00	0,00
<b>Total des dépenses de gestion courante</b>		<b>10 089 242,17</b>	<b>0,00</b>	<b>9 767 075,39</b>
66	Charges financières	291 951,83	0,00	278 069,95
67	Charges exceptionnelles	21 200,00	0,00	22 239,50
68	Dotations provisions semi-budgétaires (4)	0,00		0,00
022	Dépenses imprévues	5 000,00		0,00
<b>Total des dépenses réelles de fonctionnement</b>		<b>10 407 394,00</b>	<b>0,00</b>	<b>10 067 384,84</b>
023	Virement à la section d'investissement (5)	580 510,00		401 257,16
042	Opérat° ordre transfert entre sections (5)	583 000,00		613 000,00
043	Opérat° ordre intérieur de la section (5)	0,00		0,00
<b>Total des dépenses d'ordre de fonctionnement</b>		<b>1 163 510,00</b>		<b>1 014 257,16</b>
<b>TOTAL</b>		<b>11 570 904,00</b>	<b>0,00</b>	<b>11 081 642,00</b>



# Budget primitif 2017 Ville

## RECETTES DE FONCTIONNEMENT

Chap.	Libellé	Pour mémoire budget précédent (1)	Restes à réaliser N-1 (2)	Propositions nouvelles
013	Atténuations de charges	130 561,00	0,00	130 000,00
70	Produits services, domaine et ventes div	428 000,00	0,00	423 000,00
73	Impôts et taxes	7 671 430,00	0,00	7 721 861,00
74	Dotations et participations	2 386 375,00	0,00	2 329 631,00
75	Autres produits de gestion courante	423 000,99	0,00	435 000,00
<b>Total des recettes de gestion courante</b>		<b>11 039 366,99</b>	<b>0,00</b>	<b>11 039 492,00</b>
76	Produits financiers	31 537,01	0,00	32 150,00
77	Produits exceptionnels	0,00	0,00	10 000,00
78	Reprises provisions semi-budgétaires (4)	0,00		0,00
<b>Total des recettes réelles de fonctionnement</b>		<b>11 070 904,00</b>	<b>0,00</b>	<b>11 081 642,00</b>
042	<i>Opérat° ordre transfert entre sections (5)</i>	<i>0,00</i>		<i>0,00</i>
043	<i>Opérat° ordre intérieur de la section (5)</i>	<i>0,00</i>		<i>0,00</i>
<b>Total des recettes d'ordre de fonctionnement</b>		<b>0,00</b>		<b>0,00</b>
<b>TOTAL</b>		<b>11 070 904,00</b>	<b>0,00</b>	<b>11 081 642,00</b>

# Budget primitif 2017 Ville

## DEPENSES D'INVESTISSEMENT

Chap.	Libellé	Pour mémoire budget précédent (1)	Restes à réaliser N-1 (2)	Propositions nouvelles
010	Stocks (5)	0,00	0,00	0,00
20	Immobilisations incorporelles (sauf 204)	291 612,29	19 350,00	84 000,00
204	Subventions d'équipement versées	0,00	0,00	0,00
21	Immobilisations corporelles	573 839,70	87 545,44	415 556,00
22	Immobilisations reçues en affectation (6)	0,00	0,00	0,00
23	Immobilisations en cours	2 092 816,79	522 096,53	2 116 100,00
	Total des opérations d'équipement	0,00	0,00	0,00
<b>Total des dépenses d'équipement</b>		<b>2 958 268,78</b>	<b>628 991,97</b>	<b>2 615 656,00</b>
10	Dotations, fonds divers et réserves	0,00	0,00	0,00
13	Subventions d'investissement	5 664,00	0,00	0,00
16	Emprunts et dettes assimilées	428 182,22	0,00	339 625,47
18	Compte de liaison : affectat° (BA,régie) (7)	0,00	0,00	0,00
26	Participat° et créances rattachées	0,00	0,00	0,00
27	Autres immobilisations financières	0,00	0,00	0,00
020	Dépenses imprévues	0,00		0,00
<b>Total des dépenses financières</b>		<b>433 846,22</b>	<b>0,00</b>	<b>339 625,47</b>
45...	<b>Total des opé. pour compte de tiers (8)</b>	<b>0,00</b>	<b>0,00</b>	<b>0,00</b>
<b>Total des dépenses réelles d'investissement</b>		<b>3 392 115,00</b>	<b>628 991,97</b>	<b>2 955 281,47</b>
040	Opérat° ordre transfert entre sections (4)	0,00		0,00
041	Opérations patrimoniales (4)	250 150,00		0,00
<b>Total des dépenses d'ordre d'investissement</b>		<b>250 150,00</b>		<b>0,00</b>
<b>TOTAL</b>		<b>3 642 265,00</b>	<b>628 991,97</b>	<b>2 955 281,47</b>

# BP 2017 Ville : nature des investissements

Détail de l'opération	Restes à réaliser 2016	Opérations 2017	Capital de la dette	Résultat 2016	BP 2017
<b>TOTAL GENERAL INVESTISSEMENT</b>	<b>628 991,97 €</b>	<b>2 615 656,00 €</b>	<b>339 625,47 €</b>	<b>89 372,52 €</b>	<b>3 673 645,96 €</b>
TOTAL BATIMENT	372 668,75 €	1 596 500,00 €			
TOTAL VOIRIE	138 024,98 €	326 000,00 €			
TOTAL ESPACES OUVERTS AU PUBLIC	22 361,20 €	44 000,00 €			
TOTAL RESEAUX ET RUISSEAUX	35 100,08 €	135 000,00 €			
TOTAL ETUDES GENERALES	27 976,80 €	264 000,00 €			
TOTAL PREVENTION DES RISQUES	1 548,00 €	-			
TOTAL MOBILIER	24 065,31 €	30 706,00 €			
TOTAL MATERIELS, VEHICULES...	7 246,85 €	219 450,00 €			

# BP 2017 Ville : principales opérations

- Toiture et parois Gymnase Saulaie
- Tribunes et conformité Stade Saulaie
- Entretien voiries
- Réseaux Nord, phase 2016
- Vidéo-protection, secteur Bd de la gare
- Bourg centre, finalisation études
- PLU
- Aménagements commerces :
  - Halles / Francristal / Remparts
- Accessibilité : Forum, Ecole maternelle Stade, Salle polyvalente / Tribunal
- Eclairage public
- Mobilier
- Matériels

# Budget primitif 2017 Ville

## RECETTES D'INVESTISSEMENT

Chap.	Libellé	Pour mémoire budget précédent (1)	Restes à réaliser N-1 (2)	Propositions nouvelles
010	Stocks (5)	0,00	0,00	0,00
13	Subventions d'investissement (hors 138)	245 664,00	0,00	278 350,00
16	Emprunts et dettes assimilées (hors 165)	380 000,00	0,00	390 000,00
20	Immobilisations incorporelles (sauf 204)	0,00	0,00	0,00
204	Subventions d'équipement versées	0,00	0,00	0,00
21	Immobilisations corporelles	0,00	0,00	0,00
22	Immobilisations reçues en affectation (6)	0,00	0,00	0,00
23	Immobilisations en cours	0,00	0,00	0,00
<b>Total des recettes d'équipement</b>		<b>625 664,00</b>	<b>0,00</b>	<b>668 350,00</b>
10	Dotations, fonds divers et réserves (hors 1068)	333 749,00	0,00	422 009,16
1068	Excédents de fonctionnement capitalisés (9)	909 131,77	0,00	1 537 030,36
138	Autres subvent° invest. non transf.	0,00	0,00	0,00
165	Dépôts et cautionnements reçus	0,00	0,00	0,00
18	Compte de liaison : affectat° (BA,régie) (7)	0,00	0,00	0,00
26	Participat° et créances rattachées	0,00	0,00	0,00
27	Autres immobilisations financières	36 411,69	0,00	31 999,28
024	Produits des cessions d'immobilisations	100,78	0,00	0,00
<b>Total des recettes financières</b>		<b>1 279 393,24</b>	<b>0,00</b>	<b>1 991 038,80</b>
45...	<b>Total des opé. pour le compte de tiers (8)</b>	<b>0,00</b>	<b>0,00</b>	<b>0,00</b>
<b>Total des recettes réelles d'investissement</b>		<b>1 905 057,24</b>	<b>0,00</b>	<b>2 659 388,80</b>

021	Virement de la sect° de fonctionnement (4)	580 510,00		401 257,16
040	Opérat° ordre transfert entre sections (4)	583 000,00		613 000,00
041	Opérations patrimoniales (4)	250 150,00		0,00
<b>Total des recettes d'ordre d'investissement</b>		<b>1 413 660,00</b>		<b>1 014 257,16</b>
<b>TOTAL</b>		<b>3 318 717,24</b>	<b>0,00</b>	<b>3 673 645,96</b>

# **Des politiques ambitieuses au service des Saint Marcellinois**

**A l'attention de nos séniors**

**Centre communal d'Action Sociale**

- Service d'aide à domicile
- Foyer restaurant et portage de repas
- Animation

# Des politiques ambitieuses au service des Saint Marcellinois

## A l'attention de nos séniors

### Centre communal d'Action Sociale

- Service d'aide à domicile :
  - 281 personnes aidées
    - 256 personnes âgées
    - 25 personnes handicapées
  - Le GMP (GIR Moyen Pondéré) élevé : 566
  - 85% de l'activité relèvent du dispositif APA et PCH
  - 35 500 heures :
    - dont **1715 heures réalisées les dimanches** et jours fériés,
    - dont **1780 heures** dans le cadre du service itinérant de nuit

# Des politiques ambitieuses au service des Saint Marcellinois

## A l'attention de nos séniors

### Centre communal d'Action Sociale

- Foyer restaurant-portage à domicile  
+ de 30 000 repas (21 000 livrés / 9 000 pris sur place)
- Animation  
Un lieu d'animation à la vie sociale  
Un séjour « séniors en vacances »  
Des actions de prévention (Siel bleu, Atelier CARSAT...)



# Des politiques ambitieuses au service des Saint Marcellinois

## A l'attention des personnes démunies

### Centre communal d'Action Sociale

- Aide sociale légale

Accompagnement de 109 bénéficiaires du RSA

42 demandes d'aide sociale instruites

13 dossiers d'obligation alimentaire instruits

15 dossiers « point info autonomie »

51 domiciliations réalisées

# Des politiques ambitieuses au service des Saint Marcellinois

## A l'attention des personnes démunies

### Centre communal d'Action Sociale

- Aide sociale Facultative
  - Secours financiers : 104 personnes aidées / 72% aides sont alimentaires / 13% concernent les charges liées à un logement /
  - Aide au chauffage 124 bénéficiaires
  - Transport A la Demande (TAD) 3 381 trajets pour 350 personnes bénéficiaires

# **Des politiques ambitieuses au service des Saint Marcellinois**

## **A l'attention des personnes démunies**

### **Centre communal d'Action Sociale**

- Aide sociale Facultative
  - Accueil social des habitants de la commune 48 personnes
  - Lien social avec le Petit à petit (84 personnes accueillies)
  - Nombreuses actions collectives

# **Des politiques ambitieuses au service des Saint Marcellinois**

## **Des actions citoyennes pour accompagner les jeunes**

- **Bourse aux permis de conduire** : 9 bénéficiaires, 540 h de bénévolat
- **Chantier jeune citoyen**: 36 jeunes, 517 heures réalisées
- **Conseil Municipal Jeune** : 9 jeunes, force de proposition, d'action et de consultation
- **Sortie familiale**: 108 bénéficiaires
- **Accueil de services civiques**

# Des politiques ambitieuses au service des Saint Marcellinois

## Soutien aux associations

- Soutien financier aux associations
- Un accompagnement logistique quotidien
- Une mise à disposition de locaux et matériels

# Des politiques ambitieuses au service des Saint-Marcellinois

## Favoriser la pratique sportive

- Plus de 5 000 licenciés, 64 associations,
- Soutien financier aux associations
- Une mise à disposition de 45 équipements
- 158 enfants bénéficiaires de l'aide à la pratique sportive
- Un accompagnement logistique quotidien
- Une lien fort avec le scolaire

# Des politiques ambitieuses au service des Saint-Marcellinois

## Aménager et entretenir le territoire

- Mener les projets stratégiques : revitalisation du centre-bourg, révision du PLU, Agenda 21
- Urbanisme : 500 documents délivrés,
- Gestion domaine public : 252 « autorisations »
- Voirie communale : 58 km, déneigement,
- Entretien de 70 000 m<sup>2</sup> d'espaces verts, 30 000 m<sup>2</sup> de stades, 18 090 m<sup>2</sup> arborés ou fleuris
- 54 Bâtiments communaux pour 44 000 m<sup>2</sup>
- 2 125 Points lumineux éclairage public

# Des politiques ambitieuses au service des Saint-Marcellinois

## Sécuriser le territoire

- Gestion du dispositif de vidéo surveillance
- Prévention des crues (Savouret)
- Présence 6j/7 de la Police Municipale



# Des politiques ambitieuses au service des Saint-Marcellinois

## Pour gérer l'entreprise Mairie

- Gestion financière : 9 600 mandats et titres
- RH (250 agents / 3 308 demandes) et relations sociales
- Marchés : 36 marchés nouveaux en 2016
- Assurances : 2 sinistres déclarés en 2016
- Informatique (170 postes, serveurs, réseau)
- Téléphonie
- Management général de la collectivité

# Des politiques ambitieuses au service des Saint-Marcellinois

## Investir dans la culture

- **Une médiathèque vivante**

2512 lecteurs actifs, 88 601 prêts, 840 élèves et 71 enfants des structures petite enfance reçus plusieurs fois par an.

Actions culturelles : une animation par mois : ateliers, projections, démos d'applis, contes musicaux, soirées pyjama... fréquentation 2016 : 464 personnes, hors salon du livre .

- **Une médiathèque moderne**

Ateliers tablette, wi-fi, PC à disposition, une plateforme numérique en expérimentation.

- **Une médiathèque tête de réseau rayonnante**

4 bibliothèques associées (3089 prêts /an), un catalogue en ligne. Une navette par semaine.

# Des politiques ambitieuses au service des Saint-Marcellinois

## Investir dans la culture

- **Le Diapason, un lieu de diffusion pour tous**, une programmation culturelle de qualité, 33 représentations, 507 abonnés, 8 727 spectateurs
- **Le Diapason, un lieu de médiation et de soutien à la création**, 2068 élèves en séances scolaires, 3 résidences/an
- **Le Diapason, un lieu mis à disposition des associations et des entreprises** - 18 manifestations, 22 journées, 6652 entrées
- **Des événements culturels** : une dizaine d'expositions (10 mises à disposition pour 3340 visiteurs), le Salon des artistes, des conférences, Sept'en fête, le festival Barbara, la fête de la musique, le Cinéma plein air, les journées européennes du patrimoine,...

# **-5 - Fixation des Taux d'Imposition 2017**

- Taxe habitation passe de 16,84% à 10,85%
- Taxe foncière (inchangée) à 25,71%
- Taxe foncier non bâti (inchangée) à 46,24%

## Article 82 de la LFR 2016

- Ajustement des transferts de ressources issus de la réforme de la fiscalité professionnelle en 2010
- En 2010, la part Départementale de TH a été « attribuée » aux EPCI dotées d'une FPU (Situation de la 3C2V), à défaut aux communes membres (Situation de la CCPSM et de la CCBI)

## **Article 82 de la LFR 2016**

A compter du 1/1/2017, en cas de fusion d'EPCI relevant des deux « situations », le transfert de la part Départementale de TH se fait au profit du nouvel EPCI

## Article 82 de la LFR 2016

- En compensation l'EPIC issu de la fusion reverse aux communes et à l'euro prêt la somme perçue en N-1
- Modification de l'Attribution de Compensation en conséquence